

ROMANIA
JUDEȚUL BRĂILA
COMUNA MOVILA MIREȘII
CONSILIUL LOCAL

PROIECT

HOTĂRÂREA NR.
DIN 14.04.2022

**Privind actualizarea organigramei, componenteii și a regulamentului de organizare și
funcționare a Serviciului Voluntar pentru Situații de Urgență Movila Miresii**

Consiliul local al comunei Movila Miresii, județul Brăila, întrunit în ședință ordinară în data de 14.04.2022;

Având în vedere :

- Referatul de aprobare întocmit de către primarul comunei și referatul secretarului comunei;
- Avizul favorabil al Comisiei pentru administrație publică locală, juridică, apărarea ordinii și liniștii publice și a drepturilor cetățenilor;
- Prevederile art. 1, alin.(1) și (4), și art. 5 din OUG nr. 88/2001, privind înființarea, organizarea și funcționarea serviciilor publice comunitare pentru situațiile de urgență, cu modificările și completările ulterioare;
- Prevederile art. 6, lit. c din OUG nr. 21/2004, privind sistemul Național de Management al Situațiilor de Urgență cu modificările și completările ulterioare;
- Prevederile art. 3, alin.(2) și art. 15 din Legea nr. 481/2004, privind protecția civilă, republicată;
- Prevederile art. 13, lit. d, și art. 33, alin.(4) din Legea nr. 307/2006, privind apărarea împotriva incendiilor;
- Prevederile Ordinului nr.75/2019 pentru aprobarea Criteriilor de performanță privind constituirea, încadrarea și dotarea serviciilor voluntare și a serviciilor private pentru situații de urgență.
- Prevederile art. nr. 129, alin. (2), lit. d, alin.(7), lit. h, art. 139, lit. a, și art. 196, alin.(1) din OUG nr. 57/2019, privind Codul administrativ;

H O T Ă R Ă Ș T E :

Art. 1 Se aprobă organigrama actualizată a Serviciului Voluntar pentru Situații de Urgență Movila Miresii conform anexei nr.1.

Art. 2 Se aprobă componenta actualizată a Serviciului Voluntar pentru Situații de Urgență Movila Miresii conform anexei nr.2

Art. 3 Se aprobă regulamentul de organizare și funcționare al Serviciului Voluntar pentru Situații de Urgență Movila Miresii conform anexei nr. 3.

Art. 4 Prezenta hotărâre va fi comunicată Inspectoratului pentru Situații de Urgență "Dunarea" al județului Brăila și Institutiei Prefectului Județul Brăila prin grija secretarului comunei.

Art. 5 Prezenta hotărâre va fi adusă la cunoștința publicului prin publicare în Monitorul Oficial Local prin grija secretarului general comunei..

Prezenta Hotărâre a fost adoptată în ședința din data de 31.07.2019 cu un număr devoturi din numărul total de 13 consilieri în funcție, îndeplinindu-se cerința de majoritate din numărul voturilor consilierilor în funcție.

Primar,
Panturu Dumitru

Avizat spre legalitate,
Secretar general comuna
Dragus Viorel

ORGANIGRAMA

SERVICIULUI VOLUNTAR PENTRU SITUAȚII DE URGENȚĂ A LOCALITĂȚII MOVILA MIREȘII

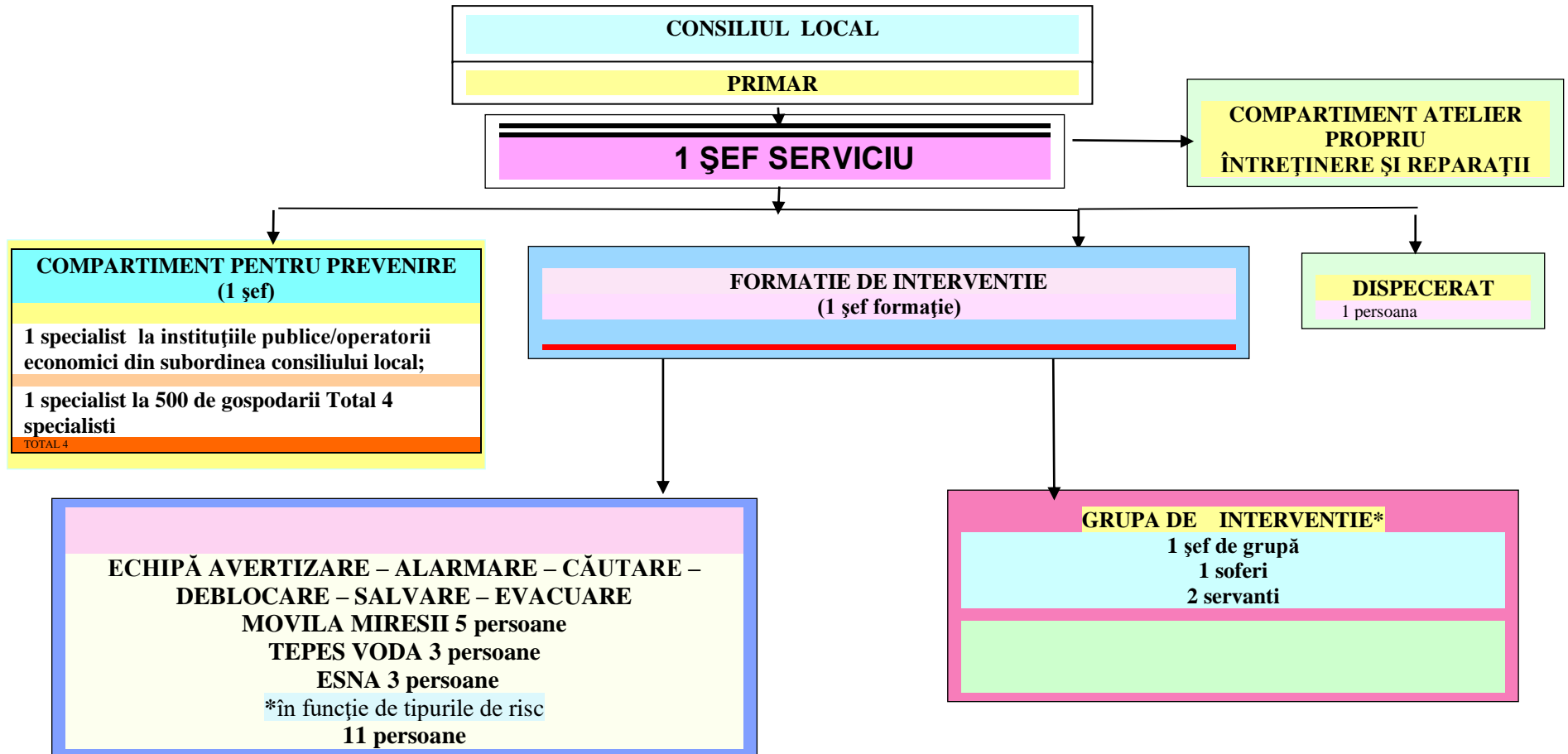

COMPONENTA SERVICIULUI VOLUNTAR PENTRU SITUAȚII DE URGENTA MOVILA MIREȘII

1. ȘEF SERVICIU:

Șef serviciu	1
--------------	---

2. COMPARTIMENT PENTRU PREVENIRE :

Seful compartimentului pentru prevenire *	1
Specialiști pentru institutii publice/operatorii economici din subordinea consiliului local	1
Specialisti la 500 de gospodarii in mediul rural	4
TOTAL	5

*Seful compartimentului pentru prevenire este unul din specialistii la 500 de gospodarii.

3. FORMAȚIE DE INTERVENȚIE:**

Seful formației de intervenție	1
TOTAL	1

** Seful formatiei de interventie este si sef de grupa

4. GRUPA DE INTERVENȚIE /TURA formată din:

Conducator autospeciala/tura	1
Șef grupa/tura	1
Servanti/tura	2
TOTAL/TURA	4
TOTAL/GENERAL	12

*** Vor fi 3 ture de serviciu cu cate 4 persoane in total 12 persoane

5. ECHIPE SPECIALIZATE

5.1 ECHIPA AVERTIZARE-ALARMARE-CAUTARE-DEBLOCARE-SALVARE-EVACUARE DIN SATUL MOVILA MIREȘII formată din:

Șef echipă specializată	1
Membri	2
TOTAL	3

5.2 ECHIPA AVERTIZARE-ALARMARE-CAUTARE-DEBLOCARE-SALVARE-EVACUARE DIN SATUL TEPEȘ VODA formată din:

Șef echipă specializată	1
Membri	2
TOTAL	3

5.3 ECHIPA AVERTIZARE-ALARMARE-CAUTARE-DEBLOCARE-SALVARE-EVACUARE DIN SATUL ESNA formată din:

Șef echipă specializată	1
Membri	2
TOTAL	3

**TABEL CU ÎNCADRAREA NOMINALĂ A
SERVICIULUI VOLUNTAR PENTRU SITUAȚII DE URGENTA**

COMUNA MOVILA MIREȘII

Nr. crt.	Numele si prenumele	Functia detinuta
1	PIRLEA FLORIN	Sef SVSU
2	PLOPEANU SANDU	Sef de grupa servant (specialist prevenire 500 gospodarii)
3	TIGANUS NICU	Servant (specialist prevenire 500 gospodarii)
4	BURLACU TIBERIU	Servant (specialist prevenire 500 gospodarii)
5	ORZAN SANDU	Servant (sofer)
6	TRIFAN NELU	Servant (sofer)
7	IONITA NICUSOR CATALIN	Sef echipa specializata Movila Miresii
8	VIZIREANU LAURENTIU	Sef echipa specializata Tepes Voda
9	MANOLE MADALIN	Membru echipa specializata
10	URECHE MARIAN	Servant
11	SPITA CRISTIAN	Sef echipa specializata Esna
12	TIGANUS MIHAI DANUT	Membru echipa specializata
13	ZAINEA FLORIN	Membru echipa specializata
14	NITA MARIUS STEFAN	Membru echipa specializata
15	VLAD STEFANITA TEODOR	Membru echipa specializata
16	SIMA NICOLAE	Membru echipa specializata
17	SPITA ADRIAN	Sofer angajat
18	VLAD TUDOREL	Servant (specialist prevenire 500 gospodarii)

REGULAMENTUL DE ORGANIZARE ȘI FUNCȚIONARE A SERVICIULUI VOLUNTAR PENTRU SITUAȚII DE URGENȚĂ

CAPITOLUL 1 - DISPOZIȚII GENERALE:

1. Date referitoare la constituirea serviciului:

Serviciul voluntar pentru situații de urgență este o structură specializată în subordinea Consiliului local cu o dotare specifică care se constituie în subordinea consiliului local, destinat să execute activități de prevenire, monitorizare și gestionare a situațiilor de urgență în sectorul de competență, asigură coordonarea de specialitate a activităților de apărare împotriva incendiilor și de protecție civilă, îndeplinește atribuțiile de prevenire a riscurilor producerii unor situații de urgență, prin activități de îndrumare și control, intervine în timp oportun pentru limitarea sau înlăturarea consecințelor situațiilor de urgență și să efectueze acțiuni de ajutor și salvare a oamenilor și a bunurilor materiale în caz de dezastre, în cooperare cu celelalte structuri abilitate pentru asemenea situații.

2. Prezentarea succintă a activității serviciului în funcție de tipurile de risc gestionate:

Serviciul Voluntar pentru Situații de Urgență (SVSU) constituit la nivelul comunei Movila Miresii este de tip V2, conform prevederilor art. 19 din Ord. MAI nr. 75/2019.

Tipurile de risc gestionate de SVSU Movila Miresii sunt următoarele:

1. Riscurile naturale:

- a) Fenomene meteorologice periculoase: vint puternic, precipitații masive, caderi de grindina, inundații, furtuni, seceta, îngheț, caderi masive de zapada, chiciura, polei;
- b) Incendii : fondul forestier, vegetatie urscata si cereale.
- c) Fenomene distructive de origine geologica: cutremure de pamant.

2. Riscuri tehnologice:

- a) riscuri industriale;
- b) riscuri de transport si depozitare produse periculoase(rutier, feroviar si conducte);
- c) riscuri nucleare;
- d) riscuri poluare ape ;
- e) prabusiri de constructii, instalatii sau amenajari ;
- f) esecul utilitatilor publice - avarii la retelele de alimentare cu apa si retelele de energie electrica.
- g) caderi de obiecte din atmosfera sau din cosmos ;
- h) munitie neexplodata.

3. Riscuri biologice:

- a) epidemii;
- b) epizotii/zoonoze.

3. Date de interes general

Comuna Movila Miresii în partea central-nordică a județului Brăila. Teritoriul administrativ al comunei este traversat de drumul național DN 22 ce leagă municipiile Brăila și Râmnicu Sărat.

Comuna are în componență satele : Movila Miresii (resedință) Țepeș Vodă și Esna.

Teritoriul administrativ al comunei se învecinează:

- la nord cu comunele Râmnicelu și Gemenele,
- la sud-est cu comuna Traian,
- la est cu comunele Tudor Vladimirescu și Romanu,
- la vest cu comunele Șuțești și Ianca.

Comuna este situata in Campia Brailei si are o altitudine cuprinsa intre 10-15 m. Teritoriul comunei prezinta un relief plat. In partea de nord a Campului Brailei se constata un relief tipic eolian, format din dune, in majoritate consolidate. Teritoriul comunei este marcat de movile si micro depresiuni de deflatie, ultimile pot fi acoperite de lacuri temporare sau permanente.

Teritoriul comunei nu este străbătut de nici un râu cadastrat, principalul curs de apă din zona, dar din afara comunei este Buzău (cu suprafața bazinului $F = 207 \text{ km}^2$ și debitul mediu $Q_{med} = 26,32 \text{ m}^3/\text{s}$), amplasat la cca. 10 km de satul Movila Miresii. Microdepresiunile adânci de 7-8m găzduiesc lacuri.

Suprafata lacurilor din UAT Movila Miresii este de 898ha Lacurile de pe teritoriul comunei sunt: Lacul Seaca, Lacul Sărat, Lacul Lutu Alb și Lacul Opreanu, toate sunt de primul tip amintit mai sus.

Comuna are un climat temperat - continental de câmpie. Verile sunt călduroase, cu temperaturi ce depasesc 30°C , iar iernile variabile blând / aspru, înregistrandu-se temperaturi sub -20°C cu vânturi puternice și viscole aduse de Crivăț.

Bilanțul teritorial al suprafețelor cuprinse în limita teritoriului administrativ este urmatorul:

Teritoriu	Categoriza de folosinta (ha)									TOT AL (ha)	%
	Teren agricol				Teren neagricol						
	Arabil	Pasuni	Vii	Livezi	Paduri	Ape	Drumuri	Constructii	Neprod uctiv		
Intravilan	543	-	-	-	-	203	41	183	0	970	11,29
Extravilan	5593	895	93	50	88	702	103	2	91	7617	88,71
Total	6136	895	93	50	88	905	144	185	91	8587	100,00

La data de 1.01.2021, populatia comunei repartizată pe sate și grupele majore de vârstă este urmatoarea:

Localitate	Numar locuitori	Numar gospodarii
Movila Miresii	2930	1144
Tepes Voda	861	329
Esna	304	117
Total comuna	4095	1590

Comuna este situată de-a lungul sau tangent unor legături rutiere, respectiv feroviare importante: DN22, Râmnicu Sărat – Brăila, DJ 202B Gemenele - Urleasca și relatia CFR Făurei – Brăila.

Legatura dintre satele componente este asigurata astfel:

- Movila Miresii – Tepes Voda – DJ 202B distanta de 4 km;
- Movila Miresii – Esna – DC 47 distanta de 2 km.

Comuna administreaza Drumul Comunal DC 47 cu o lungime de 2,00 km, din care un tronson de 1,12 km este asfaltat iar restul este pietruit, precum si o retea stradala in lungime totala de 34,663 km

La nivelul comunei la finele anului 2018 au fost inregistrate un numar de 1712 locuinte din care : 164 construite din caramida, 95 construite din BCA si 1453 construite din paianta si 1380 anexe gospodaresti.

Alimentare cu apă acoperă toate satele componente comunei Movila Miresii la care sunt bransate apoximativ 1500 de gospodarii.

Satul Movila Miresii a dispus de un sistem centralizat de alimentare cu apă din 1980 compus dintr-o retea de distributie lungime totala de 13,144 km care cuprinde toata rețeaua stradala a localitatii.

Satul Țepeș Vodă a fost racordat la rețeaua de distributie de apa potabila in anul 2003 si este acoperit de o retea in lungime totala de 10,30 km pe toate strazile, iar satul Esna au fost racordat in anul 2008 si este deservit de o retea de distributie in lungime de 4,97 km.

Comuna este conectată la rețeaua electrică printr-o LEA de 20 KV, care vine din stația de transformare de 110/20 KV Măxineni și pleacă spre stația de transformare de 110/20 KV Urleasca. În comună funcționează 14 posturi de transformare având o putere total instalată de 2 MVA. Din posturile de transformare se desprind LEA de 0,4 KV în interiorul satelor.

CAPITOLUL 2 - ORGANIZAREA ȘI ATRIBUȚIILE SERVICIULUI

1. Conducerea și structura organizatorică

Serviciul voluntar pentru situații de urgență este organizat în subordinea consiliului local, este condus de un șef se serviciu profesionist în domeniu salariat al institutiei și are în structura organizatorică:

- a. 1 compartiment pentru prevenire incadrat cu 5 specialiști pentru prevenire, din care 1 sef compartiment, 1 specialist pentru institutiile publice si 3 specialisti pentru gospodariile populatiei.
- b. 1 formație de intervenție incadrata cu 1 sef de formatie;
- c. 1 grupa de interventie, incadrata cu 12 persoane (cate 4 pe tura, din care 1 conducator autospeciala, 1 sef de grupa si 2 servanti).
- d. 3 echipe de avertizare, alarmare, cautare, deblocare, salvare, evacuare – cate o echipa pentru fiecare sat component al comunei incadrata cu 9 persoane (3 persoane/grupa).

2. Atribuțiile SVSU

- a. Execută, cu forțe proprii sau în cooperare, operațiuni si activități de înștiințare, avertizare, alarmare, alertare, recunoaștere, cercetare, evacuare, adăpostire, căutare, salvare, descarcerare, deblocare, prim ajutor sau asistenta medicala de urgenta, stingere a incendiilor, depoluare, protecție N.B.C. si decontaminare, filtrare si transport de apa, iluminat, protecție a bunurilor materiale, mediului si valorilor din patrimoniul cultural, acordare de sprijin pentru supraviețuirea populației afectate si alte măsuri de protecție a cetățenilor in caz de situații de urgență;
- b. Participă cu formații de intervenție/solicită sprijinul altor forțe stabilite și aprobate pentru/la intervenții în sectorul/în afara sectorului de competență;
- c. Desfășoară activități de informare și instruire privind cunoașterea și respectarea regulilor și măsurilor de apărare împotriva incendiilor și de protecție civilă;
- d. Verifică modul de aplicare a normelor, dispozițiilor, instrucțiunilor și măsurilor care privesc apărarea împotriva incendiilor și protecția civilă, în sectorul de competență;

- e. Execută acțiuni de intervenție pentru stingerea incendiilor, salvarea, acordarea primului ajutor și protecția persoanelor și a bunurilor periclitate de incendii;
- f. Acordă ajutor, în condițiile legii, persoanelor a căror viață este pusă în pericol în caz de explozie, inundații, alunecări de teren, accidente, precum și în caz de dezastre.
- g. Planifică și desfășoară exerciții, concursuri, aplicații și alte activități de pregătire, pentru verificarea viabilității documentelor operative;
- h. Participă la cursuri profesionale cu celelalte servicii voluntare, desfășoară acțiuni educative cu cercurile tehnico-aplicative din școli;
- i. Desfășoară activități de informare publică și educație preventivă pentru cunoașterea de către cetățeni a tipurilor de risc specifice zonei de competență, a măsurilor de prevenire, precum și a conduitei de urmat pe timpul situațiilor de urgență;

3. Atribuțiile compartimentului și ale specialiștilor pentru prevenire:

- a. Planifică și desfășoară controale, verificări și alte activități de prevenire privind modul de aplicare a prevederilor legale și stabilește măsurile necesare pentru creșterea nivelului de siguranță/securitate al cetățenilor și bunurilor;
- b. Desfășoară activități de informare publică pentru cunoașterea de către cetățeni a tipurilor de risc specifice sectorului de competență, măsurilor de prevenire, precum și a conduitei de urmat pe timpul situațiilor de urgență;
- c. Participă la elaborarea reglementărilor specifice sectorului de competență în domeniul prevenirii și intervenției în situații de urgență;
- d. Monitorizează și evaluează tipurile de risc;
- e. Participă la elaborarea și derularea programelor pentru pregătirea personalului SVSU precum și a populației;
- f. Controlează și îndrumă, în domeniul apărării împotriva incendiilor și protecției civile, operatorii economici, instituțiile și structurile subordonate consiliului local;
- g. Participă la cercetarea cauzelor de incendiu, a condițiilor și împrejurărilor care au determinat ori au favorizat producerea accidentelor și dezastrelor;
- h. Constată, prin personalul desemnat, încălcarea dispozițiilor legale din domeniul de competență;
- i. Acordă sprijin unităților de învățământ în organizarea și desfășurarea activităților de pregătire a concursurilor și cercurilor de elevi;
- j. Pentru identificarea și evaluarea tipurilor de risc specifice sectorului de competență, precum și pentru stabilirea măsurilor în domeniul prevenirii și intervenției, participă împreună cu șeful SVSU la întocmirea Planului de analiză și acoperire a riscurilor în sectorul de competență;
- k. Supraveghează activitățile cu public numeros de natură religioasă, cultural – sportivă sau distractivă, sărbători tradiționale, etc.
- l. Desfășoară activități pentru cunoașterea nemijlocită a gradului real de protecție la nivelul instituțiilor precum și pentru adoptarea măsurilor corespunzătoare pentru îmbunătățirea acestuia.

4. Atribuțiile formației de intervenție:

Acțiunile de intervenție au ca scop salvarea vieții oamenilor, a bunurilor materiale, a protecției mediului, înlăturarea efectelor situațiilor de urgență precum și normalizarea activităților economico – sociale și se desfășoară pe baza următoarelor principii:

- a) salvarea cu prioritate a vieții oamenilor;
- b) acțiunile de intervenție se desfășoară pe teritoriul localității;
- c) subordonarea ierarhică *Șefului Serviciului Voluntar pentru Situații de Urgență*.
- d) cooperării și complementarității cu alte forțe implicate în intervenție;
- e) încadrării cu voluntari;

- f) admiterii la intervenție a personalului pe bază de verificări și atestări organizate de forurile competente;
- g) asigurării dotării materiale și a logisticii de către Consiliul Local.

Formația de intervenție are principalele atribuții principale:

- a) conduce nemijlocit activitatea de pregătire a formațiilor de intervenție, desfășurarea ședințelor de pregătire și a exercițiilor practice și teoretice;
- b) conduce activitatea grupei de intervenție și echipelor specializate în toate situațiile pe timpul intervenției;
- c) răspunde de mobilizarea membrilor formațiilor pentru participarea la intervenții, precum și la exercițiile de pregătire;
- d) răspunde de evidența personalului care încadrează formația de intervenție;
- e) răspunde de menținerea stării de operativitate a tehnicii și materialelor din înzestrarea formației de intervenție;
- f) face propuneri pentru schimbarea sau completarea efectivelor;
- g) face propuneri pentru completarea sau preschimbarea tehnicii și materialelor deteriorate sau uzate pe timpul intervenției ;
- h) efectuează instructajul lunar privind Normele de Tehnica Securității Muncii cu toți membrii detașamentului, consemnând aceasta în fișele individuale.

5. Atribuțiile grupei de intervenție

- a) asigură stingerea incendiilor de pe raza de competență sau de pe raza UAT învecinate în cazul solicitării acestora;
- b) acordă ajutor, în condițiile legii, persoanelor a căror viață este pusă în pericol în caz de explozie, inundații, alunecări de teren, accidente, precum și în caz de dezastre.
- c) asigură transportul apei potabile în caz de secetă;
- d) desfășoară exerciții, concursuri, aplicații și alte activități de pregătire;

6. Atribuțiile echipelor specializate

- a) execută operațiuni și activități de înștiințare, avertizare, alarmare, alertare, recunoaștere, cercetare, evacuare, adăpostire, căutare, salvare, descarcerare, deblocare, prim ajutor sau asistență medicală de urgență, stingere a incendiilor, depoluare, protecție N.B.C. și decontaminare, filtrare și transport de apă, iluminat, protecție a bunurilor materiale, mediului și valorilor din patrimoniul cultural, acordare de sprijin pentru supraviețuirea populației afectate și alte măsuri de protecție a cetățenilor în caz de situații de urgență;
- b) determină și comunică următoarele :
 - Locul și numărul construcțiilor avariate, gradul de avariere și numărul estimativ al morților, răniților și sinistraților;
 - Localizarea persoanelor surprinse sub dărămături sau la înălțime;
 - Gradul de blocare și avariere a căilor de acces și variantele ocolitoare;
 - Locul și amploarea principalelor avarii la rețelele de utilitate publică;
 - Locul, amploarea și tendința de propagare a incendiilor;
 - Existența pericolului de apariție a unor dezastre complementare;
 - Locul, numărul și gradul de avariere al construcțiilor, drumurilor sau rețelelor de utilitate publică;
 - Numărul probabil al victimelor și poziționarea acestora;
 - Limitele porțiunilor de teren afectate și gradul de avariere al obiectivelor economico-sociale din zonă;
 - Posibilități de acces în zona afectată;

- Posibilitatea de asigurare a unor surse de apă potabilă;
 - Posibilitatea de evacuare și adăpostir a persoanelor sinistrate, a bunurilor și a animalelor;
 - Salvarea răniților și a persoanelor surprinse/blocate în adăposturi/ sub dărămături, clădiri avariate sau distruse;
 - Executarea lucrărilor de sprijinire sau dărâmare a elementelor de construcții ce prezintă pericol;
 - Localizarea și limitarea avariilor la rețelele de utilitate publică ce prezintă pericol pentru personalul de intervenție sau cel afectat;
 - Deblocarea căilor de acces spre obiectivele de intervenție;
 - Realizează măsurile de asigurare privind transportul populației, bunurilor materiale, a colectivităților animale și de luare în evidență a acestora pe timpul executării evacuării din/în raioanele în care se execută aceasta.
 - Deblocarea căilor de acces spre obiectivele de intervenție și asigurarea evacuării răniților și a sinistraților;
 - Organizează, conduce și îndrumă desfășurarea evacuării instituțiilor publice, agenților economici, populației, colectivităților de animale, bunurilor materiale și culturale din locațiile afectate;
 - Urmărește realizarea măsurilor de pregătire și de desfășurare a acțiunilor de evacuare, de primire-repartiție și de cazare a populației, de depozitare a bunurilor materiale;
 - Organizează, încadrează și asigură funcționarea punctelor de adunare, îmbarcare, debarcare și de repartiție a sinistraților;
 - Realizează măsurile de asigurare privind transportul populației, a bunurilor materiale, a colectivităților de animale și de luare în evidență a acestora pe timpul evacuării în raioanele din și în care se execută aceasta.
- c) transmite mesajelor de protecție civilă către populație privind iminența producerii unor situații de urgență în sectorul de competență, folosind sirenele electrice sau alte mijloace avute la dispoziție;
- d) asigura cercetarea, identificarea și evaluarea efectele dezastrului care s-a produs în sectorul de competență;
- e) transmite date și informații Centrului Operativ al Comitetului Local pentru Situații de Urgență;
- f) asigura intervenția înlăturarea efectelor negative ale calamitaților naturale și catastrofelor;
- g) organizează căutarea și salvarea oamenilor surprinși sub dărâmături – salvarea victimelor rezultate în urma incendiilor, accidentelor rutiere de mari proporții, aviatice, feroviare, exploziilor sau avariilor tehnologice;
- h) asigura salvarea persoanelor și bunurilor materiale în caz de inundații sau accidente la baraje hidrotehnice;
- i) asigura salvarea oamenilor și animalelor în cazul unor accidente în care au fost implicate substanțe chimice sau radioactive;
- j) asigura participarea la asigurarea cu apă potabilă a populației din zona dezastrului sau a accidentului major;
- k) asigura participarea la distribuirea hranei și a bunurilor de primă necesitate pentru persoanele sinistrate;
- l) asigura participarea temporară la acțiuni de refacere a construcțiilor și a unor lucrări de mică dimensiune;
- m) asigura participarea instalarea taberelor pentru sinistrați și la acțiunile ce se desfășoară pentru asigurarea condițiilor de trai ale acestora;

n) asigura asigurarea iluminatului pe timp de noapte pentru necesități proprii de intervenție sau la cererea altor servicii de urgență.

CAPITOLUL 3 - ATRIBUȚIILE PERSONALULUI DIN STRUCTURA SERVICIULUI

1. Atribuțiile șefului Serviciului Voluntar pentru Situații de Urgență

- a) întocmește documentele de organizare și funcționare a activității serviciului voluntar/serviciului privat;
- b) planifică și conduce activitatea de pregătire a personalului serviciului voluntar;
- c) asigură respectarea prevederilor actelor normative specifice în vigoare;
- d) organizează activitatea de prevenire;
- e) verifică întreținerea autospecialelor, utilajelor și materialelor din dotare;
- f) conduce acțiunile de intervenție în limita competențelor stabilite;
- g) întocmește rapoartele de intervenție.
- h) asigura evidența personalului care încadrează serviciul voluntar și întocmește dosarele personale;
- i) asigură studierea și cunoașterea de către personalul SVSU a particularităților localității și clasificării din punct de vedere al factorilor de risc care ar influența urmările situațiilor de urgență din zona de competență;
- j) asigura gestionarea bazei materiale a SVSU, pe baza normelor și instrucțiunilor de dotare și răspunde de menținerea stării de înzestrare cu tehnică și materiale de bună calitate;
- k) informează primarul comunei și CLSU despre stările de pericol constatate în sectorul de competență;
- l) întocmește și actualizează permanent documentele operative ale serviciului, informându-l pe primar despre aceasta;
- m) urmărește executarea dispozițiilor date către voluntari și nu permite amestecul altor persoane neautorizate în conducerea intervențiilor sau a serviciului;
- n) participă la instructaje, schimburi de experiență, cursuri de pregătire profesională, organizate de serviciile profesionale pentru situații de urgență;
- o) verifică împreună cu specialiștii pentru prevenire modul de respectare a măsurilor de prevenire în gospodăriile populației și pe teritoriul comunei;
- p) pregătește și asigură desfășurarea bilanțului semestrial al activității SVSU, prin raport prezentat în ședința consiliului local;
- r) asigura evidența participării personalului la intervenție și face propuneri pentru promovarea acestuia sau pentru acordarea de distincții, compensații sau premii;
- q) Îndeplinește atribuțiile agentului de inundație, după cum urmează:
 - asigură întocmirea planurilor locale de apărare împotriva inundațiilor, ghețurilor și poluărilor accidentale, afișarea extraselor din aceste planuri pe pagina de internet a primăriei și la sediul primăriei, din care au fost excluse informațiile confidențiale;
 - asigură centralizarea datelor privind urmările fenomenelor hidrometeorologice periculoase și întocmirea și transmiterea rapoartelor operative, conform prevederilor actelor normative în vigoare;
 - asigură afișarea în locuri publice a semnificației codurilor de culori pentru avertizările meteorologice și hidrologice precum și semnificația semnalelor de alarmare acustică a populației.
- s) alte atribuții stabilite de Primarul comunei.

2. Atribuțiile șefului compartimentului pentru prevenire

- a) planifică controalele, verificările și alte activități de prevenire privind modul de aplicare a prevederilor legale și stabilește măsurile necesare pentru creșterea nivelului de securitate al cetățenilor și bunurilor;
- b) participă la elaborarea reglementărilor specifice sectorului de competență în domeniul prevenirii și intervenției în situații de urgență;
- c) asigură îndrumarea în domeniul apărării împotriva incendiilor și protecției civile operatorii economici/instituțiile și structurile subordonate consiliului local sau gospodăriile populației;
- d) participă la identificarea resurselor umane și materialelor disponibile pentru răspuns în
- e) monitorizează și evaluează tipurile de risc;
- f) participă la identificarea resurselor umane și materialelor disponibile pentru răspuns în situații de urgență și ține evidența acestora;
- g) organizează planificarea și evidența privind activitățile de informare a populației și instituțiilor publice;
- h) participă la cercetarea cauzelor de incendiu, a condițiilor și împrejurărilor care au determinat ori au favorizat producerea accidentelor și dezastrelor;
- i) constată prin personalul desemnat, încălcarea dispozițiilor legale din domeniul de competență;
- j) acordă sprijin unităților de învățământ în organizarea și desfășurarea activităților de pregătire a concursurilor cercurilor de elevi „Prietenii pompierilor” și „Cu viața mea apăr viața”;
- k) pentru identificarea și evaluarea tipurilor de risc specifice sectorului de competență, precum și pentru stabilirea măsurilor în domeniul prevenirii și intervenției, participă împreună cu consiliul local la întocmirea „Planului de analiză și acoperire al riscurilor” în sectorul de competență, pe baza schemei cu riscurile teritoriale întocmită de Inspectoratul pentru Situații de Urgență Braila
- l) asigură supravegherea unor activități cu public numeros de natură religioasă, cultural-sportivă sau distractivă, sărbători tradiționale și altele.

3. Atribuțiile membrilor compartimentului pentru prevenire

- a) desfășoară, controale, verificări și alte activități de prevenire privind modul de aplicare a prevederilor legale și stabilește măsurile necesare pentru creșterea nivelului de securitate al cetățenilor și bunurilor;
- b) asigură informarea și pregătirea populației și instituțiilor publice din zona de competență;
- c) participă la cercetarea cauzelor de incendiu, a condițiilor și împrejurărilor care au determinat ori au favorizat producerea accidentelor și dezastrelor;
- d) acordă sprijin unităților de învățământ în organizarea și desfășurarea activităților de pregătire a concursurilor cercurilor de elevi „Prietenii pompierilor” și „Cu viața mea apăr viața”;
- e) asigură supravegherea unor activități cu public numeros de natură religioasă, cultural-sportivă sau distractivă, sărbători tradiționale și altele.

4. Atribuțiile șefului formației de intervenție

- a) conduce nemijlocit activitatea de pregătire a formației de intervenție
- b) organizează, conduce și desfășoară instructaje, antrenamente și exerciții teoretic-aplicative și practic-demonstrative cu personalul formației de intervenție;
- c) în cazul apariției unor stări de pericol raportează imediat șefului SVSU și președintelui CLSU și prezintă propuneri pentru aplicarea măsurilor de prevenire, protecție și intervenție;
- d) organizează aplicarea măsurilor de înștiințare, avertizare și alarmare în zonele de risc;
- e) întocmește și actualizează documentele operative ale formației, asigură păstrarea și întreținerea corespunzătoare a bunurilor din dotare, asigură ordinea și disciplina, face propuneri de recompensare și sancționare a personalului formației ;

- f) conduce activitatea/acțiunea formației de intervenție, pentru aplicarea măsurilor de prevenire, protecție și intervenție;
- g) elaborează și actualizează situațiile și evidențele referitoare la personalul care încadrează formația de intervenție;
- h) controlează, verifică și ia măsuri pentru menținerea în stare de funcționare a utilajelor, echipamentelor de protecție, accesoriilor, materialelor și substanțelor de neutralizare din dotarea formației de intervenție, precum și a instalațiilor de înștiințare-alarmare și stingere a incendiilor;
- i) prezintă propunerii pentru îmbunătățirea asigurării cu resurse umane, materiale și financiare a formației de intervenție;
- j) face propuneri pentru completarea sau preschimbarea tehnicii și materialelor deteriorate sau uzate pe timpul intervenției;
- k) efectuează instructajul lunar privind normele de securitate și sănătate în muncă cu membrii formației de intervenție, consemnând aceasta în fișele individuale.

5. Atribuțiile șefului grupei de intervenție

- a) coordonează și participă la stingerea incendiilor de pe raza de competență sau de pe raza UAT învecinate în cazul solicitării acestora;
- b) informează șeful de formație și șeful SVSU privind intervențiile la care a participat;
- c) acordă ajutor, în condițiile legii, persoanelor a căror viață este pusă în pericol în caz de explozie, inundații, alunecări de teren, accidente, precum și în caz de dezastre.
- d) participă la exerciții, concursuri, aplicații și alte activități de pregătire.

6. Atribuțiile șefului echipei specializate

- a) conduce și coordonează operațiunile și activitățile de înștiințare, avertizare, alarmare, alertare, recunoaștere, cercetare, evacuare, adăpostire, căutare, salvare, descarcerare, deblocare, prim ajutor sau asistență medicală de urgență, stingere a incendiilor, depoluare, protecție N.B.C. și decontaminare, filtrare și transport de apă, iluminat, protecție a bunurilor materiale, mediului și valorilor din patrimoniul cultural, acordare de sprijin pentru supraviețuirea populației afectate și alte măsuri de protecție a cetățenilor în caz de situații de urgență;
- b) în cazul apariției unor situații de urgență, anunță imediat conducerea unității administrativ-teritoriale și Inspectoratul pentru Situații de Urgență al județului Braila, stabilind împreună cu conducătorii locurilor de muncă măsurile necesare ce se impun
- c) determină și comunică următoarele :
 - Locul și numărul construcțiilor avariate, gradul de avariere și numărul estimativ al morților, răniților și sinistraților;
 - Localizarea persoanelor surprinse sub dărămături sau la înălțime;
 - Gradul de blocare și avariere a căilor de acces și variantele ocolitoare;
 - Locul și amploarea principalelor avarii la rețelele de utilitate publică;
 - Locul, amploarea și tendința de propagare a incendiilor;
 - Existența pericolului de apariție a unor dezastre complementare;
 - Locul, numărul și gradul de avariere al construcțiilor, drumurilor sau rețelelor de utilitate publică;
 - Numărul probabil al victimelor și poziționarea acestora;
 - Limitele porțiunilor de teren afectate și gradul de avariere al obiectivelor economico-sociale din zonă;
 - Posibilități de acces în zona afectată;
 - Posibilitatea de asigurare a unor surse de apă potabilă;
 - Posibilitatea de evacuare și adăpostire a persoanelor sinistrate, a bunurilor și a animalelor;

- Salvarea răniților și a persoanelor surprinse/blocate în adăposturi/ sub dărâmături, clădiri avariate sau distruse;
 - Executarea lucrărilor de sprijinire sau dărâmare a elementelor de construcții ce prezintă pericol;
 - Localizarea și limitarea avariilor la rețelele de utilitate publică ce prezintă pericol pentru personalul de intervenție sau cel afectat;
 - Deblocarea căilor de acces spre obiectivele de intervenție;
 - Realizează măsurile de asigurare privind transportul populației, bunurilor materiale, a colectivităților animale și de luare în evidență a acestora pe timpul executării evacuării din/în raioanele în care se execută aceasta.
 - Deblocarea căilor de acces spre obiectivele de intervenție și asigurarea evacuării răniților și a sinistraților;
 - Organizează, conduce și îndrumă desfășurarea evacuării instituțiilor publice, agenților economici, populației, colectivităților de animale, bunurilor materiale și culturale din locațiile afectate;
 - Urmărește realizarea măsurilor de pregătire și de desfășurare a acțiunilor de evacuare, de primire-repartiție și de cazare a populației, de depozitare a bunurilor materiale;
 - Organizează, încadrează și asigură funcționarea punctelor de adunare, îmbarcare, debarcare și de repartiție a sinistraților;
 - Realizează măsurile de asigurare privind transportul populației, a bunurilor materiale, a colectivităților de animale și de luare în evidență a acestora pe timpul evacuării în raioanele din și în care se execută aceasta.
- d) coordonează transmiterea mesajelor de protecție civilă către populație privind iminența producerii unor situații de urgență în sectorul de competență, folosind sirenele electrice sau alte mijloace avute la dispoziție;
- e) conduce și coordonează cercetarea, identificarea și evaluarea efectelor dezastrului care s-a produs în sectorul de competență;
- f) asigură transmiterea datelor și informațiilor către Centrului Operativ al Comitetului Local pentru Situații de Urgență;
- g) asigură coordonarea membrilor echipei la intervenția înlăturarea efectelor negative ale calamităților naturale și catastrofelor;
- h) organizează căutarea și salvarea oamenilor surprinși sub dărâmături – salvarea victimelor rezultate în urma incendiilor, accidentelor rutiere de mari proporții, aviatice, feroviare, exploziilor sau avariilor tehnologice;
- i) asigură salvarea persoanelor și bunurilor materiale în caz de inundații sau accidente la baraje hidrotehnice;
- j) asigură salvarea oamenilor și animalelor în cazul unor accidente în care au fost implicate substanțe chimice sau radioactive;
- k) asigură participarea la asigurarea cu apă potabilă a populației din zona dezastrului sau a accidentului major;
- l) asigură participarea la distribuirea hranei și a bunurilor de primă necesitate pentru persoanele sinistrate;
- m) asigură participarea temporară la acțiuni de refacere a construcțiilor și a unor lucrări de mică dimensiune;
- n) asigură participarea la instalarea taberelor pentru sinistrați și la acțiunile ce se desfășoară pentru asigurarea condițiilor de trai ale acestora;
- o) asigură iluminatul pe timp de noapte pentru necesități proprii de intervenție sau la cererea altor servicii de urgență.

7. Atribuțiile membrilor grupelor de intervenție

- a. Localizează și lichidează incendiile, a urmărilor calamităților naturale și catastrofelor din sectorul de lucru încredințat și de folosirea cu eficiență a substanțelor și mijloacelor de stingere;
- b. Execută mânăuirea corectă a utilajelor, accesoriilor și echipamentului de protecție din dotare;
- c. Execută recunoașterea surselor de apă apropiate, la nevoie amenajează surse de apă pentru alimentare și recunoașterea traseelor de intervenție din sectorul de competență și cele prevăzute în contractul de intervenție;
- d. Mânuieste stingătoarele din dotarea mijloacelor mobile de primă intervenție;
- e. Mânuieste cangea, lopata, toporul, târnăcopul, ranga, etc.;
- f. Execută lucrări de întreținere a tehnicii de intervenție și a tehnicii de înștiințare - alarmare;
- g. Execută alte atribuții în domeniu (alimentare cu apă a populației și animalelor în perioada de secetă pronunțată, curățări și goliri de fântâni, etc.).

8. Atribuțiile membrilor echipelor specializate

- a) participa și execută operațiuni și activități de înștiințare, avertizare, alarmare, alertare, recunoaștere, cercetare, evacuare, adăpostire, căutare, salvare, descarcerare, deblocare, prim ajutor sau asistenta medicală de urgență, stingere a incendiilor, depoluare, protecție N.B.C. și decontaminare, filtrare și transport de apă, iluminat, protecție a bunurilor materiale, mediului și valorilor din patrimoniul cultural, acordare de sprijin pentru supraviețuirea populației afectate și alte măsuri de protecție a cetățenilor în caz de situații de urgență;
- d) asigură transmiterea mesajelor de protecție civilă către populație privind iminența producerii unor situații de urgență în sectorul de competență, folosind sirenele electrice sau alte mijloace avute la dispoziție;
- e) asigură cercetarea, identificarea și evaluarea efectele dezastrului care s-a produs în sectorul de competență;
- f) asigură intervenția în lăturarea efectelor negative ale calamităților naturale și catastrofelor;
- g) participa și execută misiuni de căutare și salvare a oamenilor surprinși sub dărâmături – salvarea victimelor rezultate în urma incendiilor, accidentelor rutiere de mari proporții, aviatice, feroviare, exploziilor sau avariilor tehnologice;
- h) participa la salvarea persoanelor și bunurilor materiale în caz de inundații sau accidente la baraje hidrotehnice;
- i) participa la salvarea oamenilor și animalelor în cazul unor accidente în care au fost implicate substanțe chimice sau radioactive;
- j) participa la asigurarea cu apă potabilă a populației din zona dezastrului sau a accidentului major;
- k) participa la distribuirea hranei și a bunurilor de primă necesitate pentru persoanele sinistrate;
- l) participa la acțiuni de refacere a construcțiilor și a unor lucrări de mică dimensiune;
- m) participa la instalarea taberelor pentru sinistrați și la acțiunile ce se desfășoară pentru asigurarea condițiilor de trai ale acestora;
- n) asigură iluminatul pe timp de noapte pentru necesități proprii de intervenție sau la cererea altor servicii de urgență.

9. Atribuțiile conducătorilor autospecialei de intervenție

Conducătorul autospeciale este sofer profesionist și are calitatea de angajat al instituției și se subordonează șefului grupei de intervenție care are în dotare și exploatare autovehiculul.

Are următoarele atribuțiuni:

- a) asigura conducerea autospecialei la locul de interventie precum si locurile stabilite de seful grupei;
- b) raspunde de capacitatea de interventie si starea de intretinere si functionare a autospecialei de interventie;
- c) completeaza foaia de parcurs si carnetul de bord al autospecialei de interventie;
- d) asigura evidenta consumurilor de carburant a autospecialei de interventie;
- e) desfasoara activitatile simple de intretinere;
- f) propune efectuarea reparatiilor si intretinerilor ce necesita un service specializat;
- g) informeaza seful SVSU sau seful grupei de interventie cu orice problema care apare la autospeciala;
- h) tine evidenta tehnicii, accesoriilor, materialelor, aparatelor care au fost distribuite din autospeciala de interventie pentru actiuni de interventie;
- i) dispune autovehiculul in locuri in care sa permita o actiune usoara si rapida, din proprie initiativa sau la dispozitia sefului echipajului/grupei de interventie sau punctului de lucru
- j) informeaza superiorii despre capacitatea de interventie a autospecialei;
- k) alte atributii stabilite de Primarului comunei.

10. Atribuțiile atelierului de reparatii

Personalul specializat din cadrul atelierului execută:

- a) lucrări de asistență la autospecialele de intervenție;
- b) lucrări de intervenție tehnică la utilaje de intervenție;
- c) lucrări de asistență tehnică a accesoriilor de intervenție;
- d) zilnic verificarea și îngrijirea mijloacelor tehnice din dotarea serviciului;
- e) spălarea și curățirea generală a mijloacelor de intervenție;
- f) gresarea și ungerea autospecialelor;
- g) control tehnic la autospeciale, utilaje și accesorii;

In cazul in care autospeciala, motopompele și utilajele cu defecțiuni sunt scoase din functiune temporar sau definitiv , despre acest lucru este anunțat obligatoriu Inspectoratul pentru Situații de Urgență al județului Braila.